Gårdarna i Stora Beddinge by efter enskiftet

Stora Beddinge nr 1



1848 var Carl Adam von Nolcken ägare. Det finns ett arrendekontrakt mellan honom och åbon Anders Bengtsson med 13 paragrafer som rör beskrivning av samtliga hus och deras beskaffenhet.

Brukandet av åkerjorden skulle ske i 6 olika faser.

1. Träda som gödslas och den ogödslade delen besås med grönfoder som avbetas
2. Vintersäd ingen raps och högst ett tunnland med vete
3. Hälften klöver och hälften potatis och grönfoder
4. Korn
5. Ärter och vickor
6. Havre eller korn.

Inget foder, varken hö eller halm, får bortföras eller säljas. Årligen skulle ett angivet antal träd planteras till dess det fanns 40 stycken. Jakträtt var inte tillåtet. Det var strängeligen förbjudet att ta emot inhyseshjon eller kringstrykande personer. Arrendeavgiften bestod i att lämna ett angivet antal tunnor av olika sädessorter: råg, korn och havre.

Det står dessutom medtaget. ”*I den händelse arrendatorn skickar sig ohövligt eller van-vördigt mot mig eller dem som mina befallningar utövar, skall han genast, utan avvaktan på fardagen varda vräkt från hemmet”*. Det var inskrivet ett flertal andra krav som skulle upp-fyllas. Däremot står det inget om djurhållning.

Kontraktet är undertecknat med initialbokstäver och inskrivet att kontraktet *ljudeligt* upplästs i vittnens närvaro.

1876 skedde syn inom fastigheten. Ägare var då ryttmästare Stjernswärd och änkan Lisa Olsdotter. Då skrevs det ner en detaljerad beskrivning av gårdens hus och hur rummen användes. Sist står nämnt att trädgården var i utmärkt gott tillstånd med 150 fot buxbomshäck, 30 fruktträd, 10 diverse lövträd, 2 granar, 68 diverse bärbuskar, 20 hallonbuskar samt diverse blomsterbuskar. Omkring gården fanns 6 lövträd och inne på gården 2 stora kastanjer.

1878 fattades beslut om att boningshuset skulle repareras och att norra huset skulle ombyggas. Södra huset skulle nedrivas och ett nytt byggas upp. Material till detta bygge skulle hämtas från en gård i Jordberga. Arrendator var då Anders Jönsson.
Till protokollet bifogades planritning hur det skulle se ut. Angivet material som skulle vara till inredning av stallbyggnad vilken skulle inrymma djur av vad namn de vara må. 575 murtegel angavs till krubbor i kostallet.
Alltsedan Anders Jönsson kom till gården har den varit kvar inom släktens ägor, fram till nuvarande ägare.

Sonen Nils Andersson köpte gården 1925 som han arrenderat sedan 1916. Nils Andersson hade åtskilliga förtroendeuppdrag inom kommunen och i andra sammanhang. Därefter har Bodil Gunnarsson och Peter Höglund ägt gården liksom deras dotter Catharina Grönqvist Olsson som sålde ifrån husen. Numera bor Karin och Gareth Cousins där.

Stora Beddinge nr 6 Pålsro



Ett 20-tal år under 1700 talet står gården som avhyst och öde. Ytterligare en period var gården obebodd. 1742 kom gården som var ett kronoskattehemman till den släkt som i senare generation var Pål Andersson. Mangårdsbyggnad uppförd på 1850 talet.

Pål Andersson flyttade till gården 1850. Troligen kommer gårdsnamnet från honom. 1854 gifte han sig med Hanna, Bland deras barn fanns Hanna som blev gift med Anders Jönsson St Beddinge nr 1. Sonen Hans övertog Pålsro efterföräldrarnas död. Därefter innehades egendomen av Anders Larsson och Karl Jönsson. År 1935 köpte Anton Larsson gården som han brukade innan sonen Torsten Larsson tog över.

Även denna gård har delats upp och byggnaderna sålts ifrån marken som numera är sammanlagd med Brunsbo. Numera ägs husen av Karin Jönsson.

Stora Beddinge nr 7 Sjöslätt



Gården var en gång rusthållarhemman under Kungliga Skånska Dragonregementet Borrby Skvadron. 1904 brann gården och både nya mangårds- och ekonomibyggnader uppfördes. Prästen Wallin har gjort följande anteckningar angående branden:

1902 söndagen den 7september vid middagstid utbröt eldsvåda på nr 7 St Beddinge, Sjöslätt kallat. Gården ägdes av kommunalordföranden J Wikborn, gift med prosten Malte Ströms dotter Karin.I en tillbyggnad å boningslängan bodde nämnde prosts änka Louise Ström, född Duiding. Två minderåriga barn till Wikborn funnos.
Herrskapet själfva, barnen, allt husets folk, innevarande kreatur räddades. En del lösöre och alla lantbruksmaskiner räddades.
Herrskapets och barnens garderob brann, ävenså något inbärgat hvete. Kor och hästar gingo på bete.
Elden uppkom troligen genom gnistor från köksskorstenen. En lycka i olyckan var att vinden var västlig; hade den varit sydlig eller sydostlig hade eldsvådan kunnat få mycket större omfång.
Den nedbrända boningslängan, utom tillbyggnaden för prostinnan, var mycket gammal; uthusen voro jämförelsevis nya och högst väl och ändamålsenligt inrättade
Vid branden infann sig mycket folk och många brandsprutor.

Gudstjäst besäktes af cirka 50-60 personer- hölls i vanlig tid kl ½2 e.m. i församlingens kyrka.

1928 blev Jöns Persson ägare till gården. Han efterträddes av sin svärson Ola Larsson och den har sedan varit kvar i släkten genom J Wikborn till 1938.

Därefter övertog Jöns Persson gården och sedan sonen John Persson. Jan Erik Sjöslätt son till John Persson äger idag gården som brukas av hans son Mats Sjöslätt.

Stora Beddinge 19 Ivarsfält

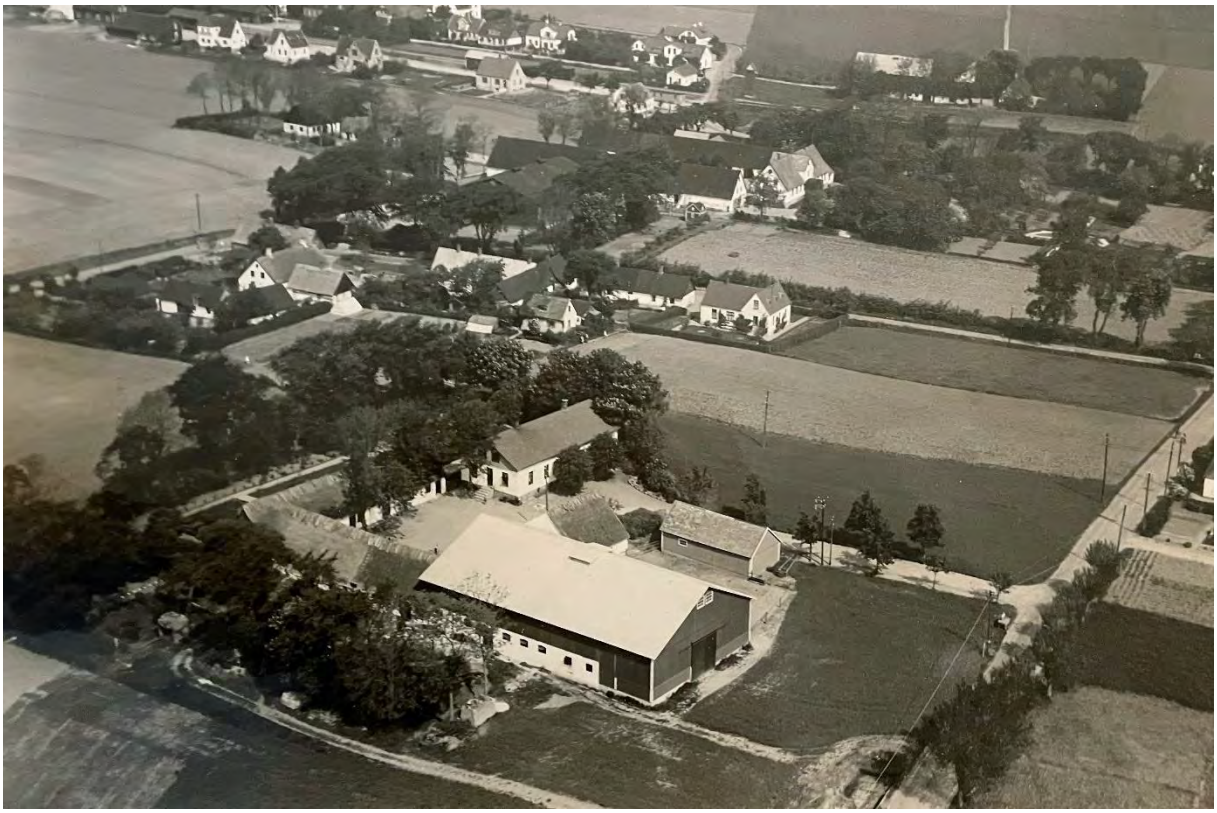

Denna gård hade rusthållarnummer 86. Rustnings och besittningsrätten av detta hemman har skomakare Olaus Holm efter auktion 1806 för 666 Rdr 32 s banco.
1884 övertog Nils Olsson gården som sedan dess vart i släktens ägor. Några år senare byggde han ny bostad. Sonen Ivar Nilsson var näste ägare som i sin tur efterträddes av svärsonen Gunnar Svensson, känd för sitt avelsarbete av nötdjur.
Hustrun Inga var engagerad i politiska sammanhang inom kommun och landsting och hade flera uppdrag av olika slag. Hon var mycket engagerad inom centerpartiet som hade många aktiviteter för bygdens invånare och bidrog till tolkning av gamla skrifter och protokoll som tagits fram av Hembygdsgruppen till gagn för kommande generationer.
Nuvarande ägare är Catharina Dahlgren, barnbarn till Inga o Gunnar Svensson.

Stora Beddinge 28 Ängslätt

Gården flyttades ut vid enskiftet och låg söder om nuvarande Ängslätt.

Ander Sånesson hade hemmanet 1867 – 1870. Han sålde gården till Hans Persson som brukade gården mellan 1870 – 1894.
1894 köpte Ola Lindén hemmanet och hade det kvar till 1921. Olas föräldrar Anders Hansson och Elna Olsson Lilla Beddinge var endast 33 och 39 år då de dog och deras 5 barn blev utplacerade i olika socknar. Sonen Ola kom till Nöbbelöv och lärde till målare. Han tog namnet Lindén. Han var intresserad av lantbruk och köpte Ängslätt. Han var en driftig lantbrukare med kreatursuppfödning.

Näste ägare var Anders Landström under 17 år. 1939 tog Olof Petrici över gården. Under krigsåren använde militären gården, därefter revs byggnaderna.

St Beddinge 36 nuvarande Ängslätt



1868 övertog Ola Hansson hemmanet efter sin far. Bland den stora barnaskaran fanns två bröder som tog namnet Brodin. Föräldrarna hade goda ekonomiska möjligheter och sonen Hans som valde den juridiska banan avlade 1888 hovrättsexamen. Han avslutade sin karriär som borgmästare i Malmö.

1933 övertog Olof Petrici gården och sedan har den stannat inom den släkten. Nuvarande ägare är Lennart Petrisi.

Catharina Grönqvist Olsson har bidragit med släktutredning som underlag till gårdsinnehavarna. Den påvisar att ägarna till St Beddinge nr 1, Ängslätt (ursprungliga) Pålso, Ivarsfält

och Kronodal var släkt. Olof Lindén som bedrev affärsverksamhet i Stora Beddinge by tillhörde samma släkt. St Beddinge nr 1, Ängslätt och Pålsro är inte längre inom släkten.

Stora Beddinge 33 Brunsbo



Brunsbo gård grundlades 1848 av Lars Persson och hans hustru Elna Andersdotter.
Deras svärson Nils Bruhn, blev näste ägare och gav namn åt gården genom sammanslagning av tre fastigheter 1856 – 1879. Därefter flyttade familjen till Malmö.
Ny ägare blev Hans Nilsson, som snart blev en betydelsefull person i bygden. Han var landstingsman, nämndeman, kyrkvärd, ordförande i Wemmenhögs härads sparbank, andre direktör i Skånska Handelsbanken i Skurup, kassör i Skånska Lantmännens lokalförening i Beddinge, ordförande i styrelsen för lantmanna-och folkhögskolan i Skurup, ledamot i styrelsen för Jordberga sockerbruk och revisor vid lasarettet i Trelleborg. Dessutom hade han en hel del ytterligare uppdrag.

1899 överlämnade han gården på arrende till svärsonen Pehr L Persson gift med dottern Elna. Hans Nilsson lät uppföra Villa Brunsbo och flyttade dit. Då järnvägen drogs över Brunsbos ägor såldes efterhands flera tomter till uppbyggnad av Beddinge stationssamhälle. Hans Nilsson dog 1923.
Elna hade åtskilliga uppdrag och gjorde sig känd inom flera områden bl.a. konserveringsmetoder. Hon tog även emot och utbildade hushållselever och var aktiv i många föreningar.
Pehr L Pehrsson hade också en hel del uppdrag och var känd för sina djuruppfödningar och fick en mängd utmärkelser som finns på vinden på Brunsbo. Han dog endast 51 år gammal och änkan Elna drev gården med inhyrd arbetskraft några år. Sedan arrenderade hon ut gården till Jöns Sträng.
1934 köpt Jöns Sträng gården för 181 000 kronor.
Näste ägare blev Ingemar Ingvarsson. Sonen Olle är nu ägare till gården. Han har på senare år utarrenderat marken.

Stora Beddinge 8



Gård som flyttats ut efter enskiftet strax utanför bykärnan och har tillhört Jordberga gods.
1841 utarrenderades gården och köptes 1921 av Jöns Persson och Anna Wulf.
1952 övertog Yngve Persson driften genom arrende från modern Alma Wulf
Då Yngve slutade som lantbrukare köpte Källstorpsgården jorden.

Gårdarnas ägarlängder finns i skriften Tullstorps socken genom tiderna del 4
Hans Olssons och Elna Nilsdotters barn och byar Om en familj och dess plats på jorden av Catharina Grönqvist Olsson