Lantbrevbäringen i bygden



Lantbrevbäringen i bygden har sina anor. från ca 1916. Då turades abonnenterna själva om att hämta posten från järnvägsstationen. Det kallades på Söderslätt att ”gå lav”, gå lag.

I Beddinge och Skateholmsbygden övergick abonnenterna snart till att avlöna speciella brevbärare. Kantor Regner och handlare A. M. Persson gjorde upp en lista över kunderna och räknade ut vad var och en skulle betala.

Den första brevbäraren i bygden var Magnus Andersson. Efter honom kom Anders Jönsson som efterträddes av sin svärson Johan Sandberg och därefter av sin son Elof Andersson. Elof började 1924 efter en lantarbetarstrejk. När den var över återgick han inte till sitt tidigare yrke. Distriktet var inte så stort, ca 70 abonnenter, en runda per cykel på ca 11 km. Lönen var 2:80 per dag.

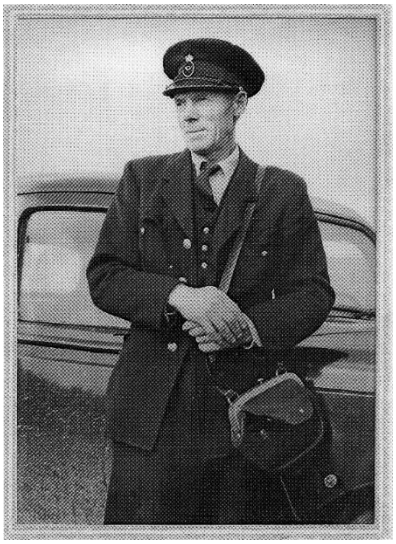

När Elof slutade 1956 var rundan 2,6 mil lång och omfattade 282 abonnenter, med postutdelning 6 dag/veckan, Under sin tjänstgöring promenerade han 5,5 ggr runt jorden,, Han hämtade posten i Stora Beddinge och tog sedan vägen över L. Beddinge by, Jordberga, Tullstorp, Skateholm och tillbaka till Beddinge.

Elofs fru, Ingeborg, hjälpte sin man under de flesta utbärningsåren, först på cykel men från 1947 tog de sig fram med bil. Under alla åren missade inte makarna en enda utbärningsdag av egen förskyllan, ställdes någon tur in berodde det på att tågen inte kunde ta sig fram.

Det strävsamma paret Andersson hade bara ljusa minnen av sina många år som brevbärare. De lärde känna folket i bygden och ur sina läderväskor lämnat både sorgens och glädjens budskap. De sista åren betalade de ut både barnbidrag och folkpensioner och ibland blev det en liten ”snackestund” över en kopp kaffe.

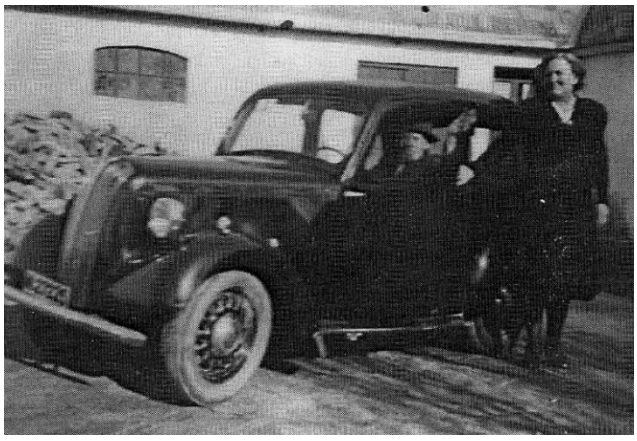

Lönen var oftast inte hög, men tack vare ett välansat litet ”ställe” på tre tunnland med både kor, grisar och höns kunde de försörja sig.

1956 slutade brevbärarparet efter 32 års tjänstgöring. Vid en högtidlighet på hotellet i Klagstorp fick brevbärare Elof Andersson motta en guldmedalj för sin nit och redlighet i rikets tjänst.