Tidigare affärsverksamhet

Ur häftet Tullstorps socken genom tiderna del 1
I St Beddinge, det "nyetablerade" stationssamhället", byggde och öppnade Per Jönsson en lanthandel 1896. Han flyttade till St Beddinge tillsammans med hustrun Hanna Persdotter den 21 november 1895. Per Jönssons far Jöns Jacobsson drev affär i Tullstorp nr 7 senare Sven Perssons affär.



Tullstorp nr 7

I brev från Anders Albrektsson till en vän i USA daterat 14 maj 1895.
"Jöns Jacobs Per som jag nämnt förut gift bor i Jöns Jacobs ställe vid Anders Lars har köpt 1/2 tunnland jord av Hans Nilsson på Brunsbo för 3000 kr vid stationen och är nu i färd med att bygga hus som skall inrymma boningshus och butik mm och så skall han idka större diversehandel och även stenkol och nåt timmer och bräder om det går för sig, ty hans far Jöns Jacobsson bor ju i byn ännu och idkar diversehandel".

Med lite smak av nostalgi kan vi tänka oss Per Jönsson, iförd vegamössa och med en blyertspenna bak ena örat (där den var bra till hands) stå här bakom disken och expedierar sina kunder.



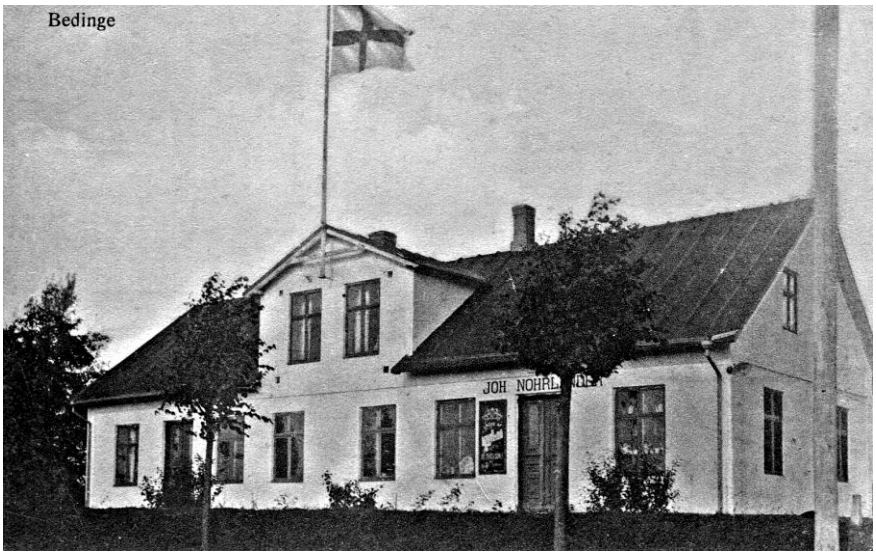

Ibland bjöds kanske mannarna på en pris snus och ”glyttar” och ”kvingor” en strut karameller - allt för kunden! En strut ja - hur många är det idag som sett en sådan eller kan göra en strut?

Ibland ställer vi oss frågan, med tanke på dagens priser, hur var priserna på den tiden? Frågan är berättigad. Låt oss stanna inför år 1902 - med dess priser:

1 kg strösocker = 0:58 kr, 1 kg salt= 0:10 kr, 1 kg ost= 1:60 kr, 1 kg margarin= 1:60 kr, 1 kg sirap = 0:40 kr, 1 kg vetemjöl= 0:25 kr, 1 kg havregryn= 0:35 kr, 1 kg havremjöl= 0:25 kr, 1 kg jäst= 0:85 kr, 1 kg fläsk = 1:30 kr, 1 burk ansjovis = 0:35 kr, 1 salt sill = 0:06 kr, 1 kg soda = 0:12 kr, 1 kg såpa = 0:46 kr, 1 st tvål = 0:10 kr, 1 kg kaffe (rått) = 1:50 kr, 1 par tofflor = 1:25 kr, 1 par skor = 7:-kr, 1 liter linolja = 0:70 kr, 1 liter fotogen = 0:15 kr, 1 kg klöverfrö = 1:50 kr, 1 kg timotej = 0:90 kr, 1 hg snus = 0:20 kr, 500 st 3 "spik = 0:75 kr, 300 st tegel = 12:-kr

Detta är några prisexempel som vi utgår ifrån att bl a Per Jönsson tillämpade i sin affär.
1916 sålde Per Jönsson affären till Johan Norrlander som kom från Örsjö. Han dog endast 44 år gammal på midsommarafton1933.

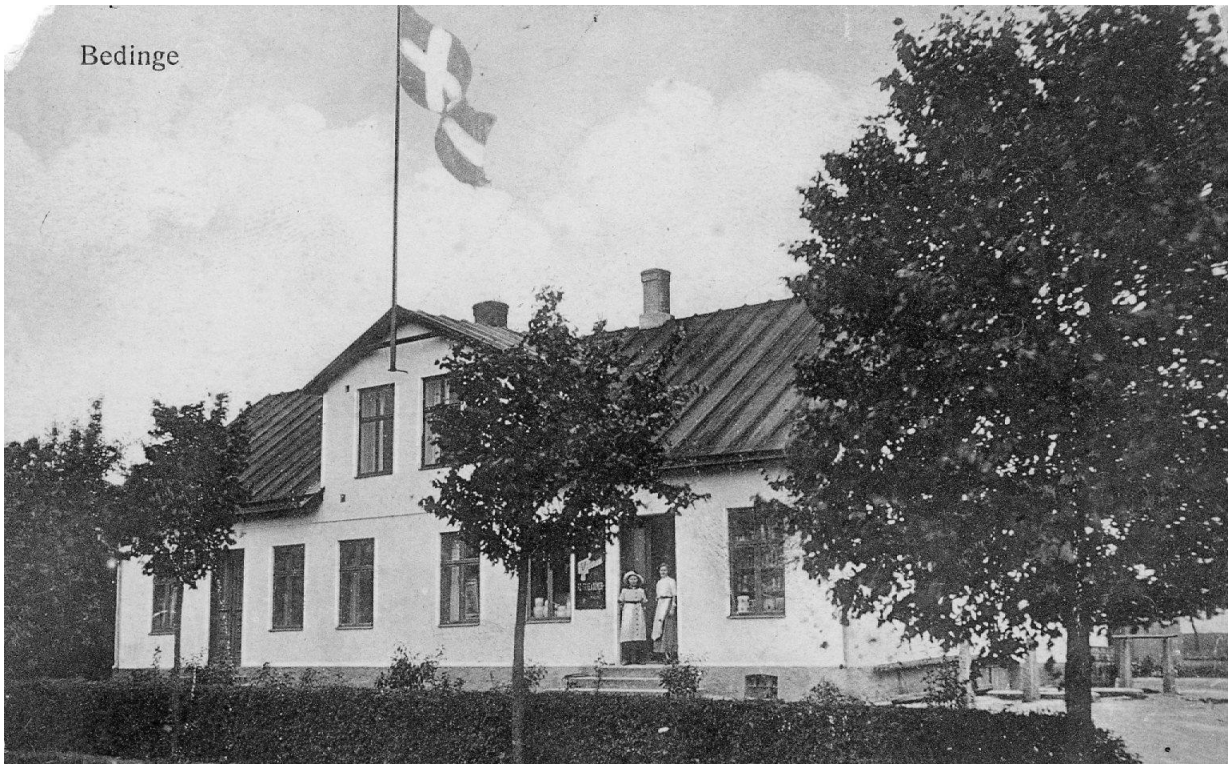

Samma år övertog Olof Lindén affären tillsammans med sin första fru Hillevi , som dog ung.
De hade inga egna barn men däremot två finska krigsbarn.
Olofs andra hustru Gerda f. Åkesson var från Graneholm i Östra Vemmenhög. De fick tillsammans två pojkar varav endast en blev vuxen

Den 1 december 1979, efter drygt 46 år, upphörde affären.
Smidesmästare Egon Kristoffersson köpte husen 1988.

Från häftet kvinnokraft
I samband med militärförläggningar inom Tullstorps och Lilla Beddinge socknar i april 1940 upprättades militära sjukstugor hos bl a handlare Olof Lindén Stora Beddinge.

Röda Kors avdelningarna var behjälpliga med att upprusta dessa sjukstugor med förmedlande av utlåning av sängar och filtar från privat håll. Av kretsens förråd utlånades lakan, örngott, handdukar, jutevävsmadrasser mm. Spottkoppar, handfat och klosettspannar lånades också ut. I mitten av juli 1940 upplöstes militärsjukstugorna. Det gällde fyra stycken inom området.

Gårdfarihandel

Malmökvingan

Berättat av Elsa Söderström

På 1920-talet brukade det komma en kvinga från Malmö som steg av tåget i St Beddinge. Hon hade en sk pinnakärra med sigfullastad med underkläder, strumpor, knappar, synålar mm som hon gick omkring i socknarna och sålde. Han kallades allmänt för Malmökvingan. När lagret var slut återvände hon till sin hemstad.

